

Viltrapportering 2010/2011

Jägareförbundet Kalmar

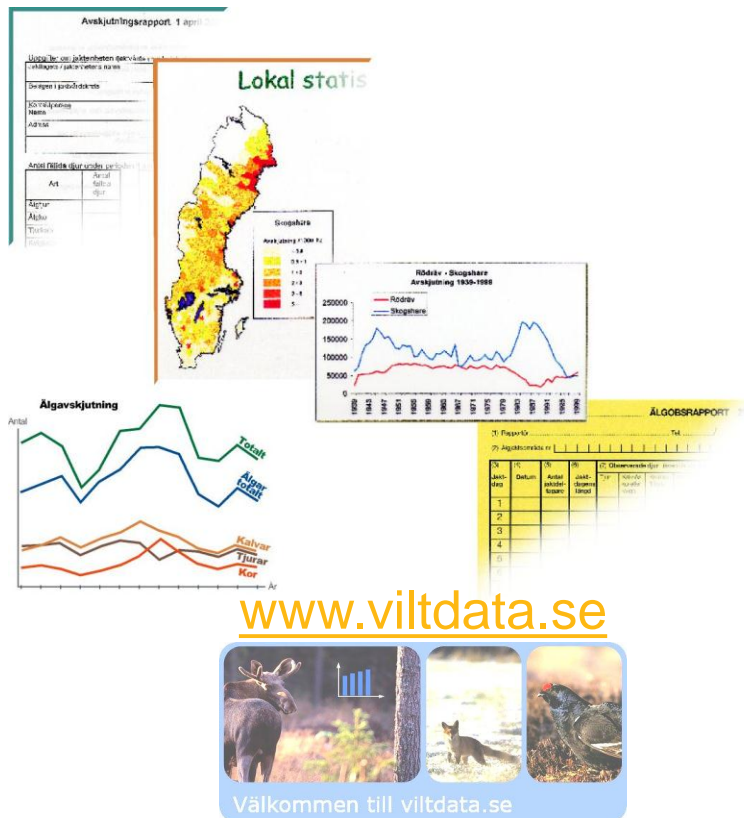

Svenska Jägareförbundets viltövervakning



- Avskjutningsstatistiken har samlats in sedan 1939
- Sedan 1960 är statistiken uppdelad länsvis
- 1995 togs beslut om att utveckla avskjutningsstatistiken → Svenska Jägareförbundets viltövervakning
- Avskjutningsstatistiken är ett index som visar förändringar i avskjutning mellan år och kan då också spegla förändringar i stammarnas storlek

Allmänna uppdraget

Allmänna uppdraget: Svenska Jägareförbundet skall samla in, sammanställa och redovisa data om vilttillgång och avskjutningsstatistik

Svenska Jägareförbundet skall bidra till att ansvariga myndigheter har en bred kunskap om det svenska jaktbara viltets tillstånd och utveckling



Viltövervakningen bidrar till

- En grund för att följa viltstammars utveckling och tillstånd
- Möjlighet att i god tid upptäcka förändringar och trender hos våra viltstammar
- Underlag för att planera avskjutningsnivåer
- Underlag för bedömning av jakttider
- Beslutsunderlag för olika myndigheter
- Bakgrundsfakta åt olika forskningsprojekt
- Naturvårdsverkets miljöövervakningsprogram
- Information till allmänheten



Användbar statistik

För att få tillförlitlig statistik behövs att avskjutningsstatistik redovisas från så stor areal som möjligt.

En första målsättning är att alla jaktvårdskretsar skall uppnå en täckningsgrad över 30% av den totala kretsarealen och på sikt är målet över 50%.

Uppgifter från enskilda områden särredovisas aldrig – de utgör endast underlag för beräkning av avskjutningen och används till bedömning av viltstammarnas utveckling på riks-, läns- och jaktvårdskretsnivå.

Det är lika viktigt att rapportera ditt resultat även om det inte skjutits något vilt.



Avskjutningsstatistiken

- Följande statistik baseras på de avskjutningsrapporter som inkommit till den 30/9 2011
- Statistiken är tillförlitligare med högre täckningsgrad
- I kretsar med mycket låg täckningsgrad kan resultaten därför skilja sig en del från de verkliga avskjutningsnivåerna



Var redovisas resultaten?

- Statistik på regional och lokal nivå redovisas av Jägareförbundet Syd genom utskick, i Svensk Jakt Nyheter och på länsföreningarnas hemsidor
- Riksresultat och årsrapporter tas fram på avdelningen Vilt & Vetande
- Riksstatistik finns tillgängligt på Svenska Jägareförbundets hemsida: www.jagareforbundet.se



Täckningsgrad (%) SO Syd 2010/2011

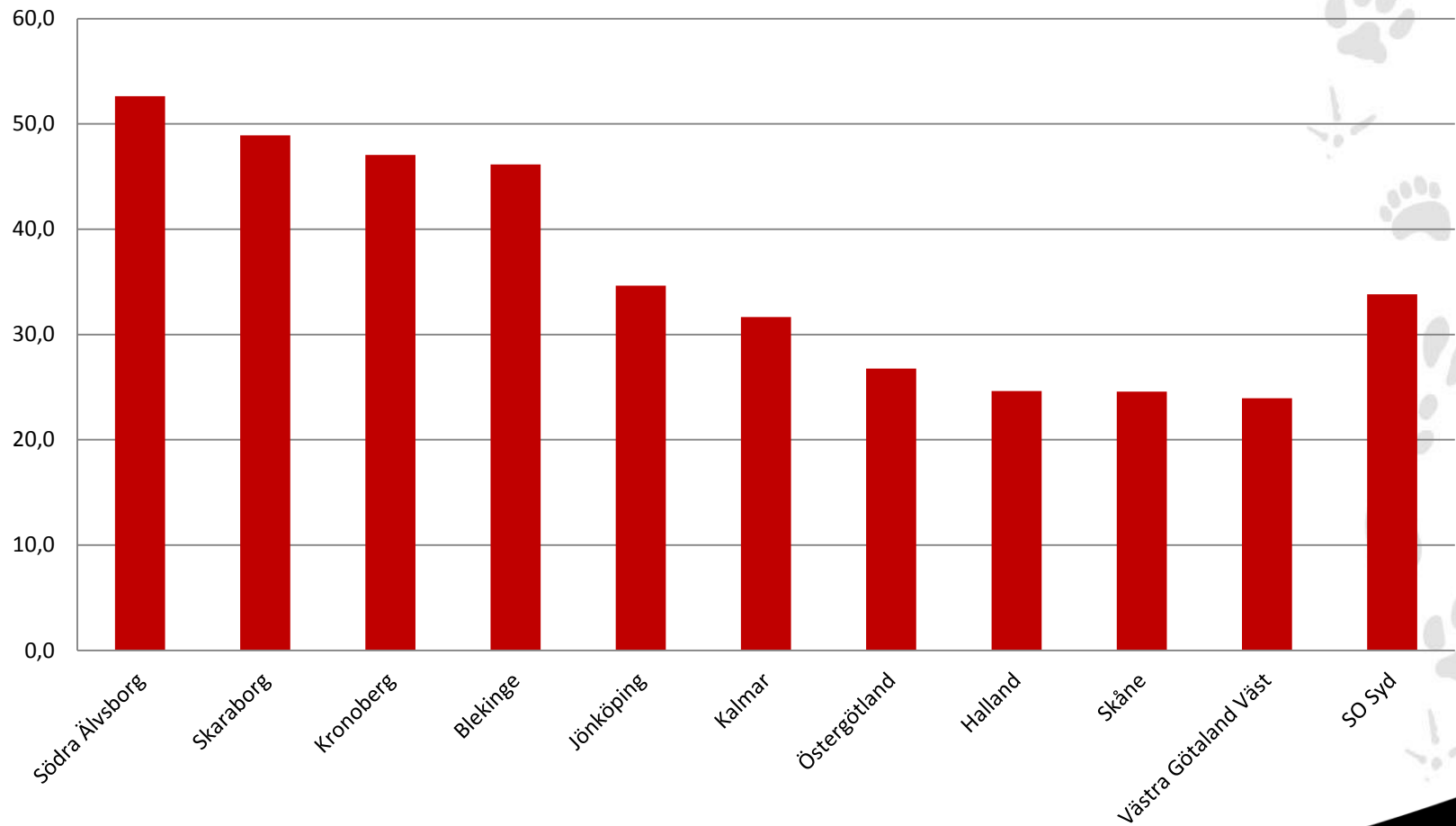

Täckningsgrad (%) Kalmar 2010/2011

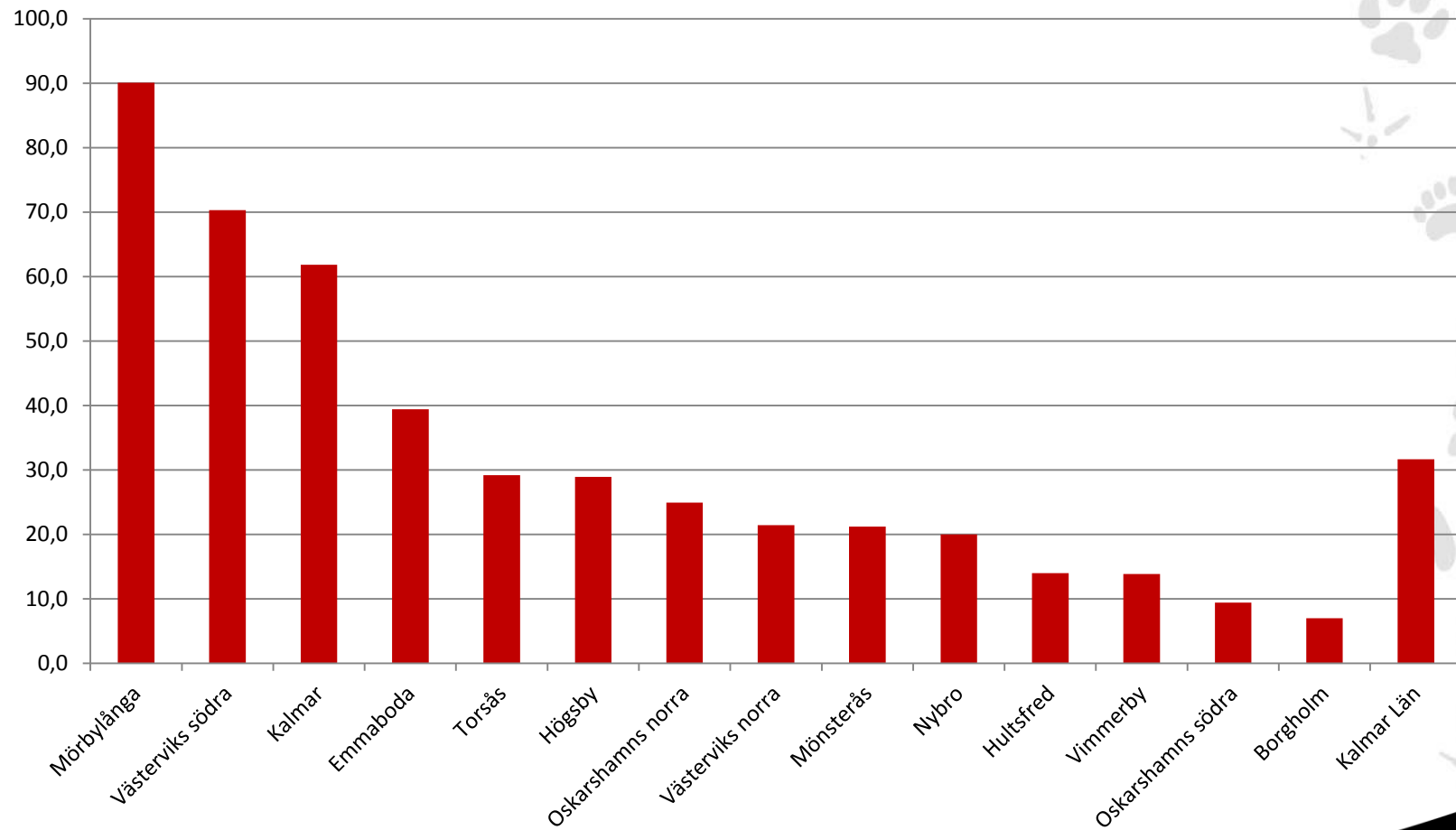

Antal inkomna avskjutningsrapporter i Kalmar 2010-2011

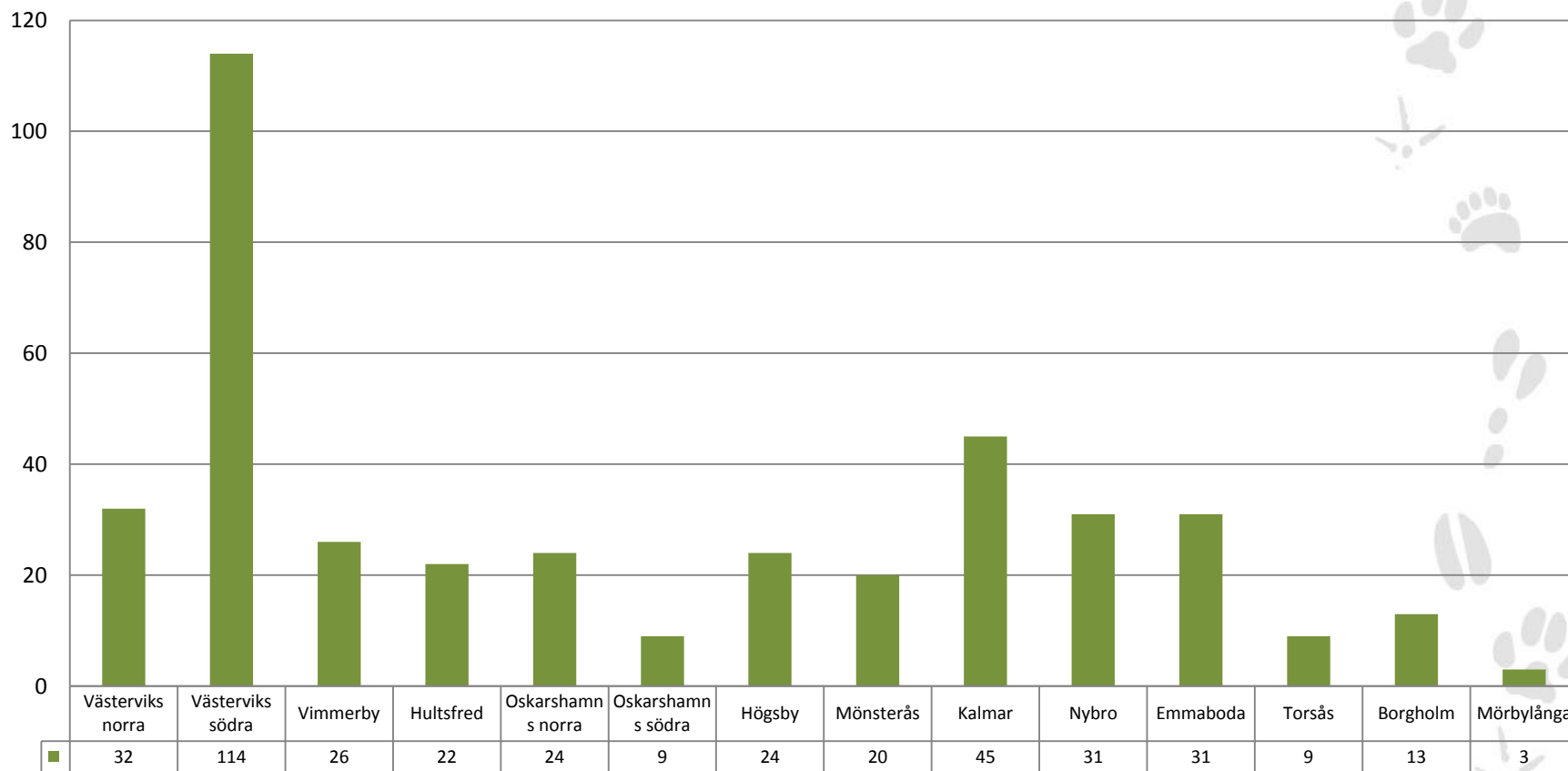

Totalt 403 st



Rådjur, räv och fälthare

Uppskattning av avskjutningen i SO Syd 2000-2010

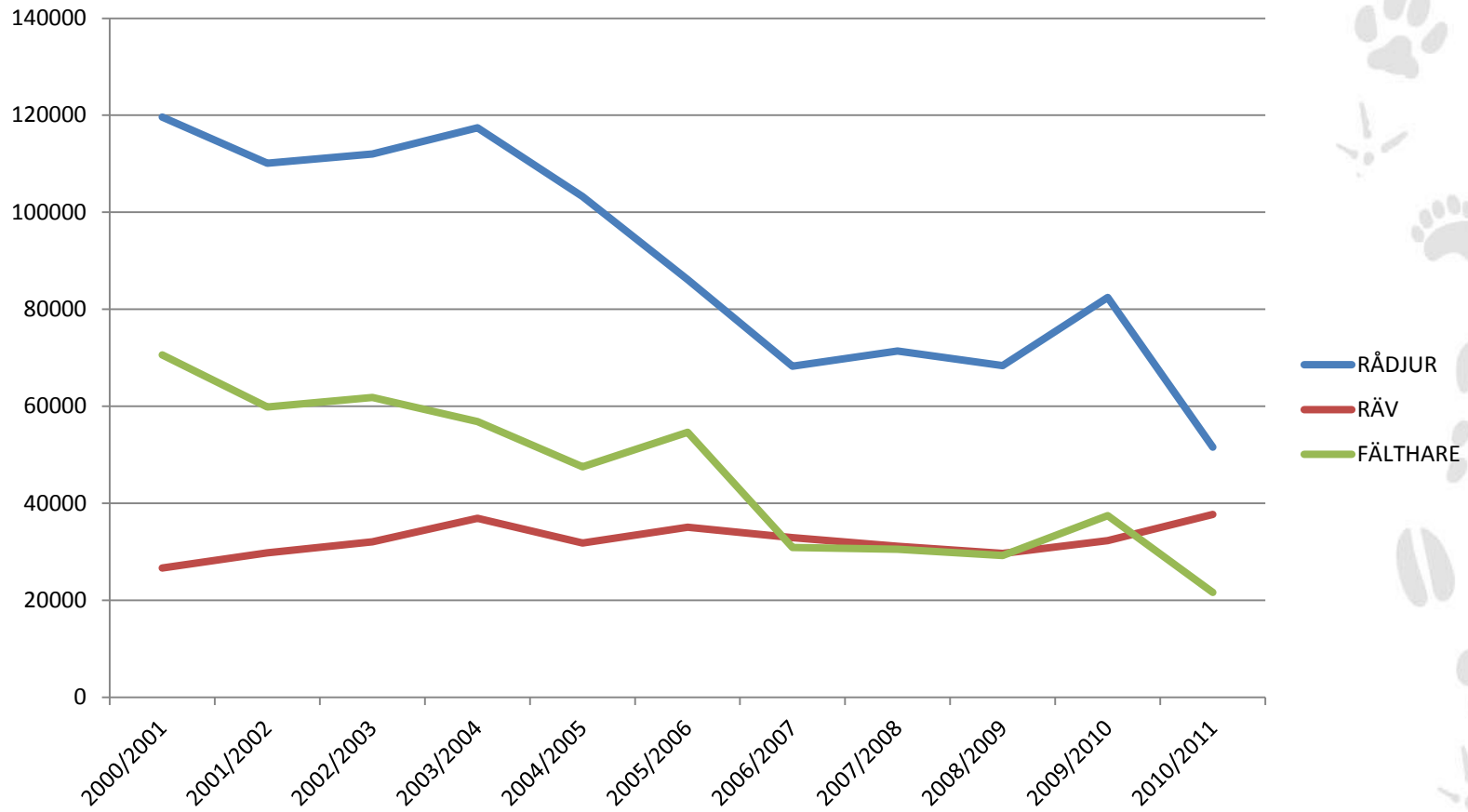

Vildsvin

Uppskattning av avskjutningen i SO Syd 2000-2010

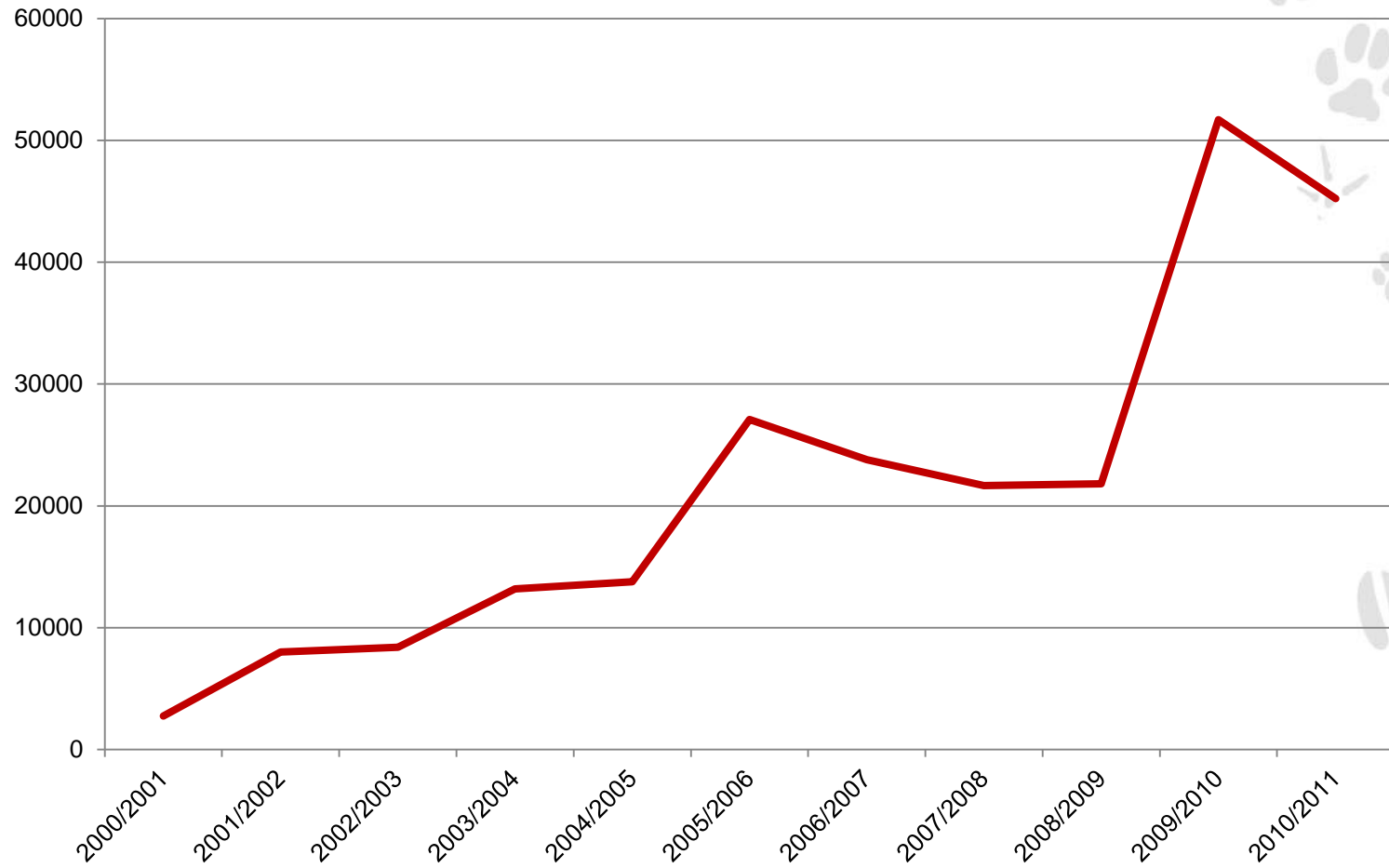

Rådjur, räv och fälthare

Uppskattning av avskjutningen i Kalmar 2000-2010

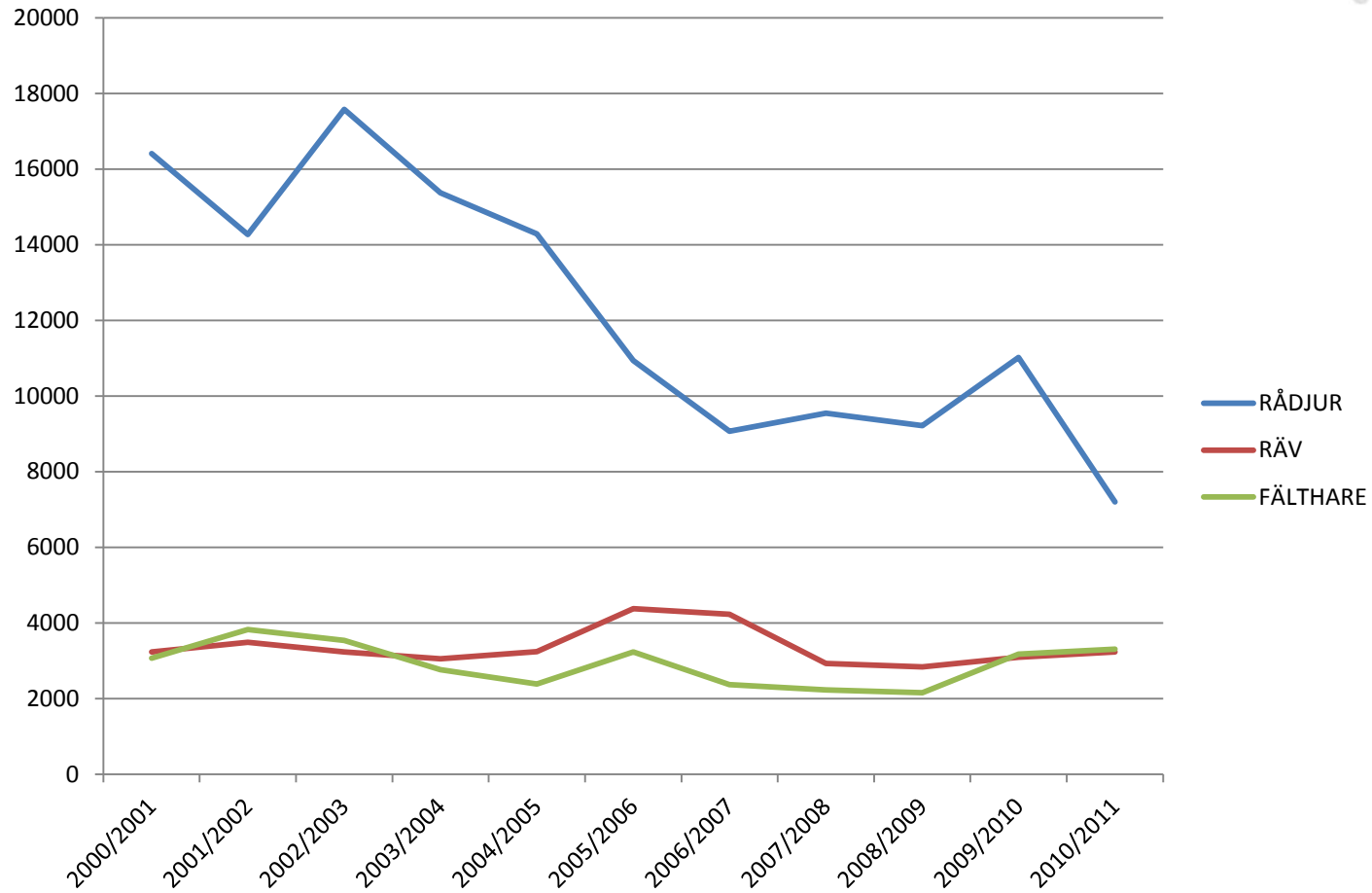

Vildsvin

Uppskattning av avskjutningen i Kalmar 2000-2010

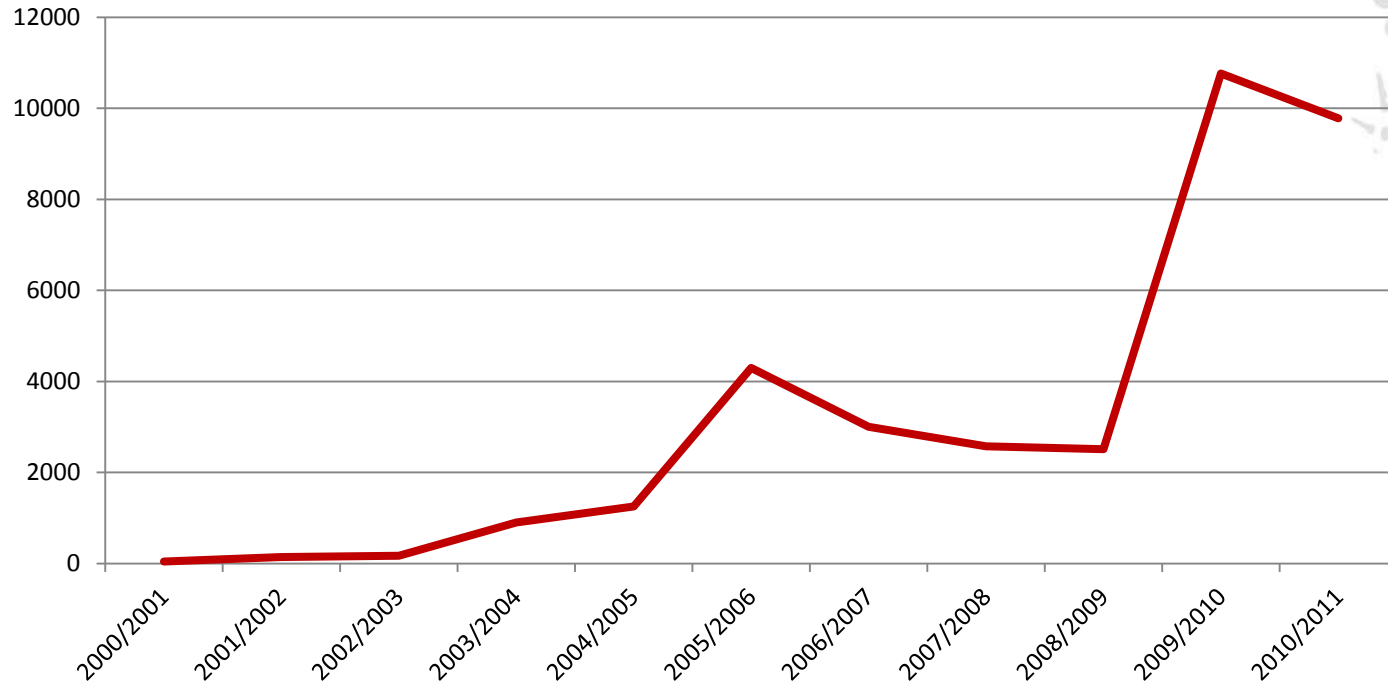

Rådjur per 1000 ha

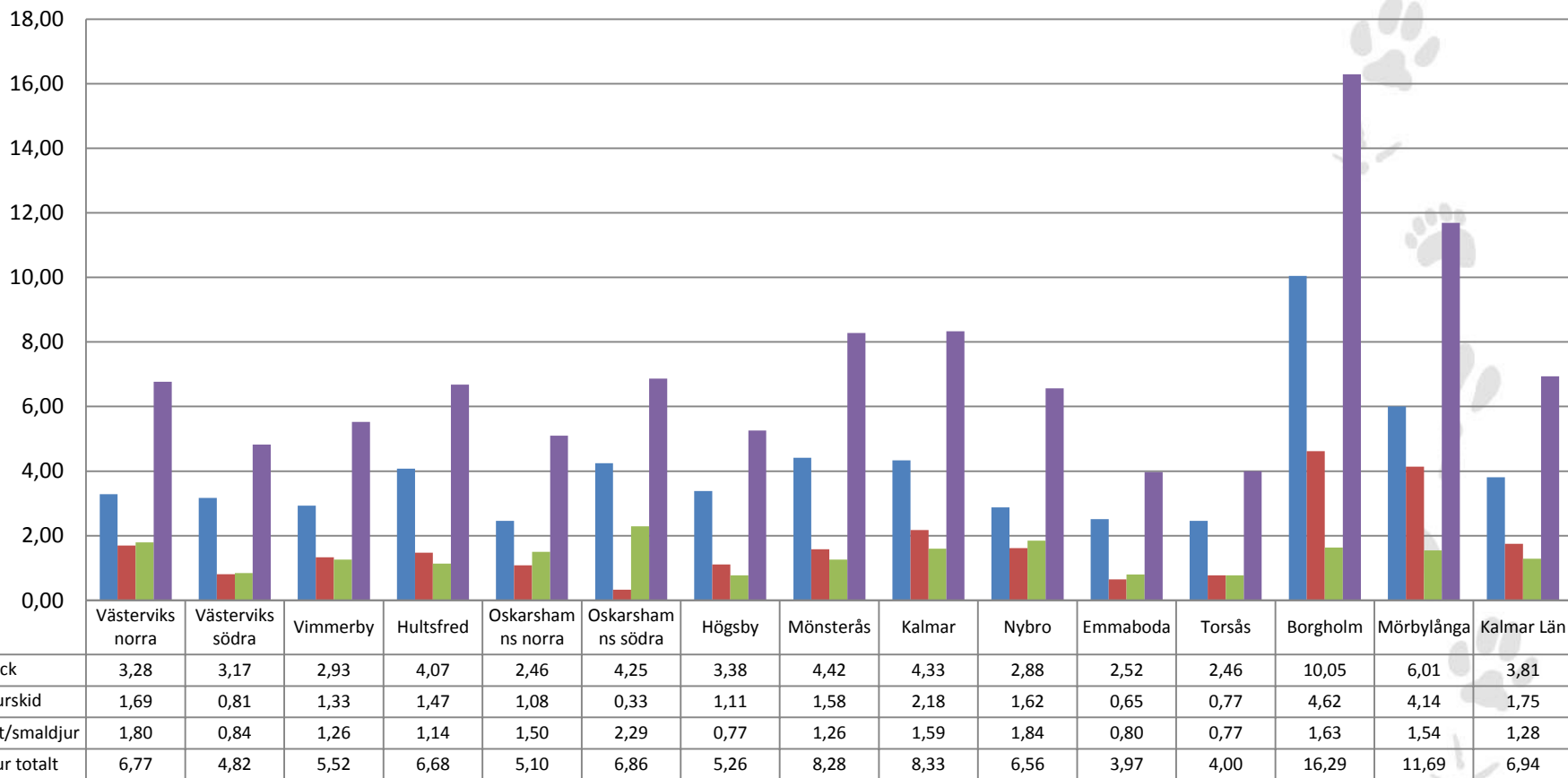

Kronvilt per 1000 ha

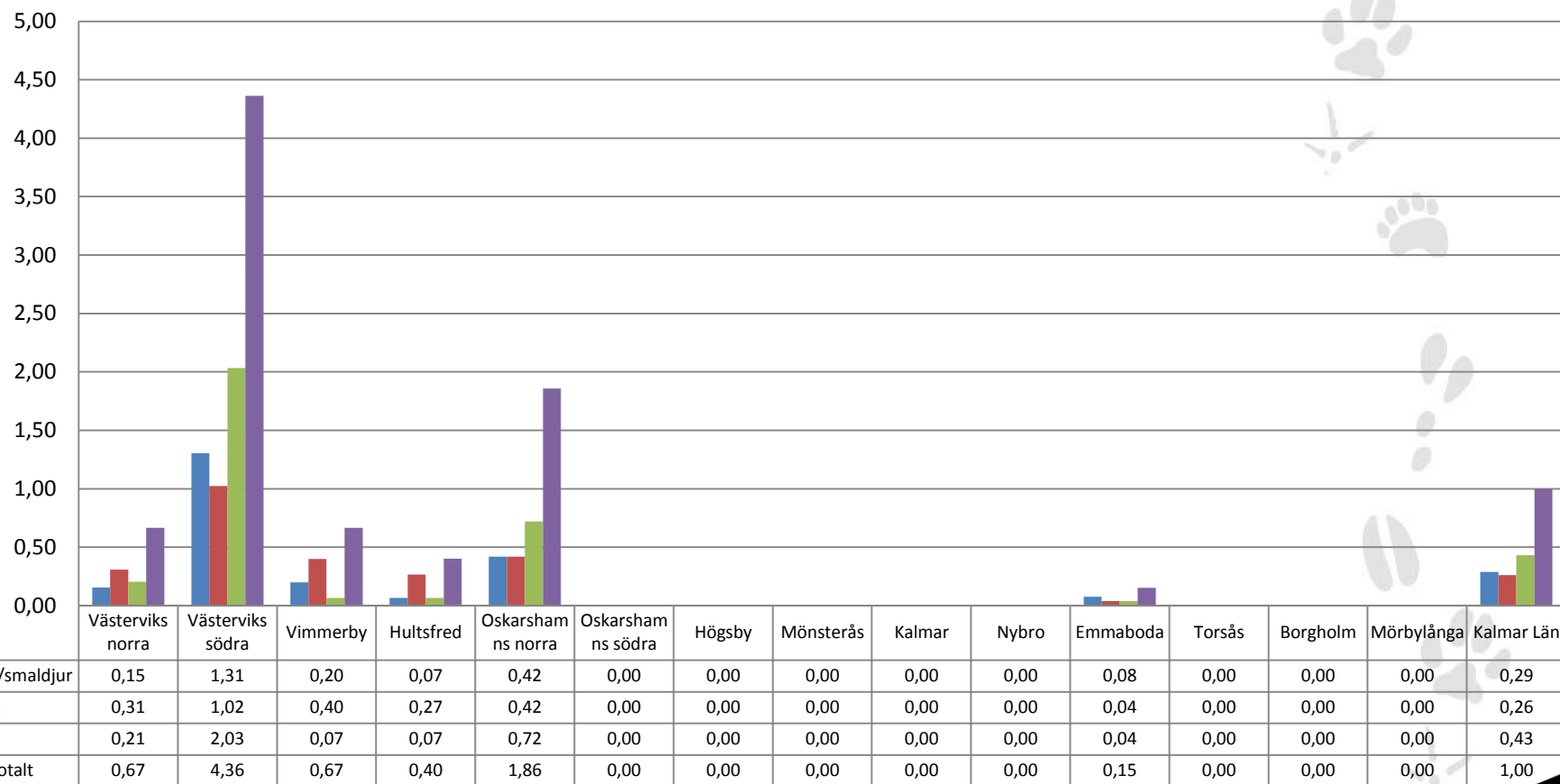

Dovvilt per 1000 ha

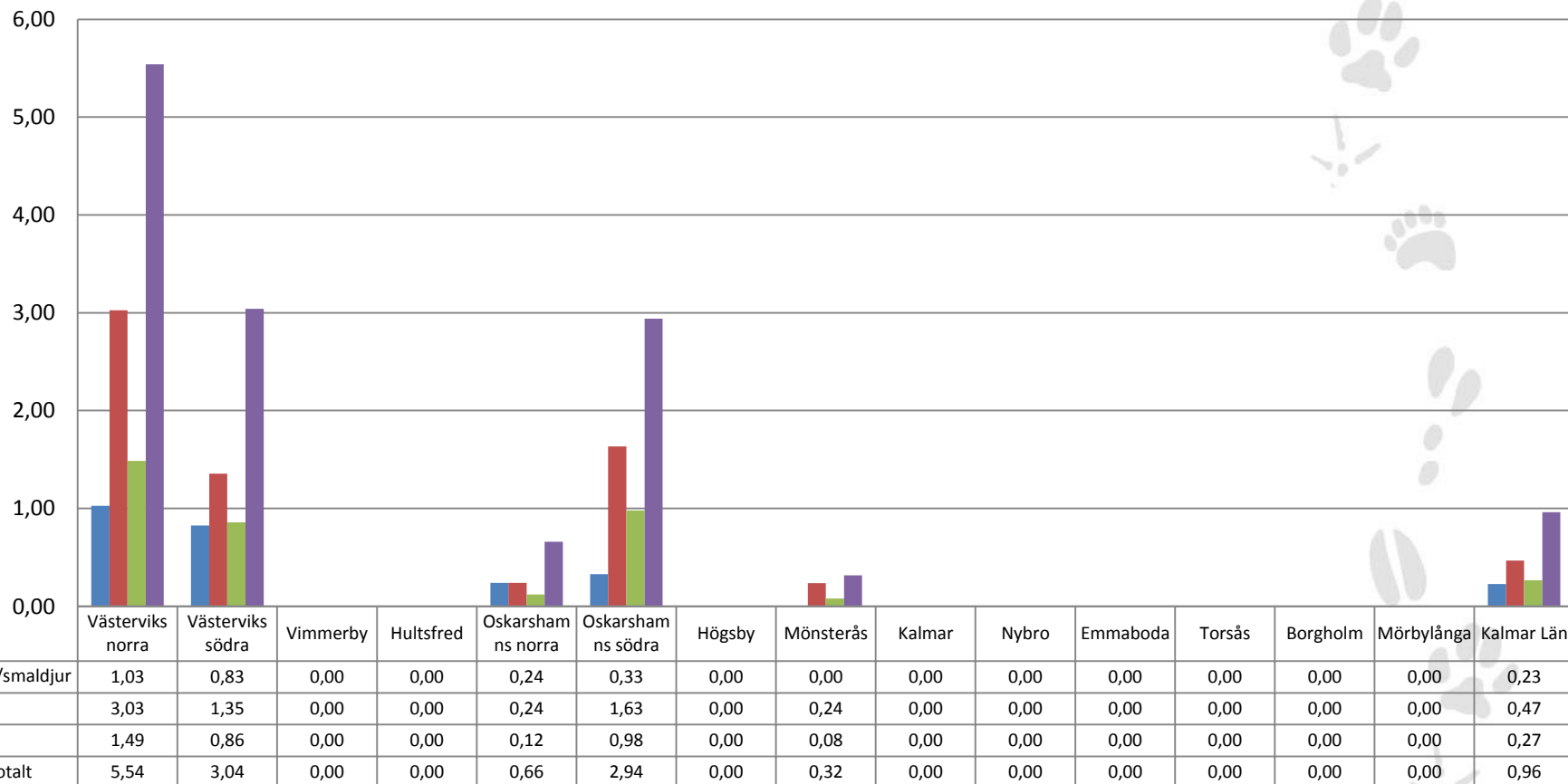

Vildsvin per 1000 ha

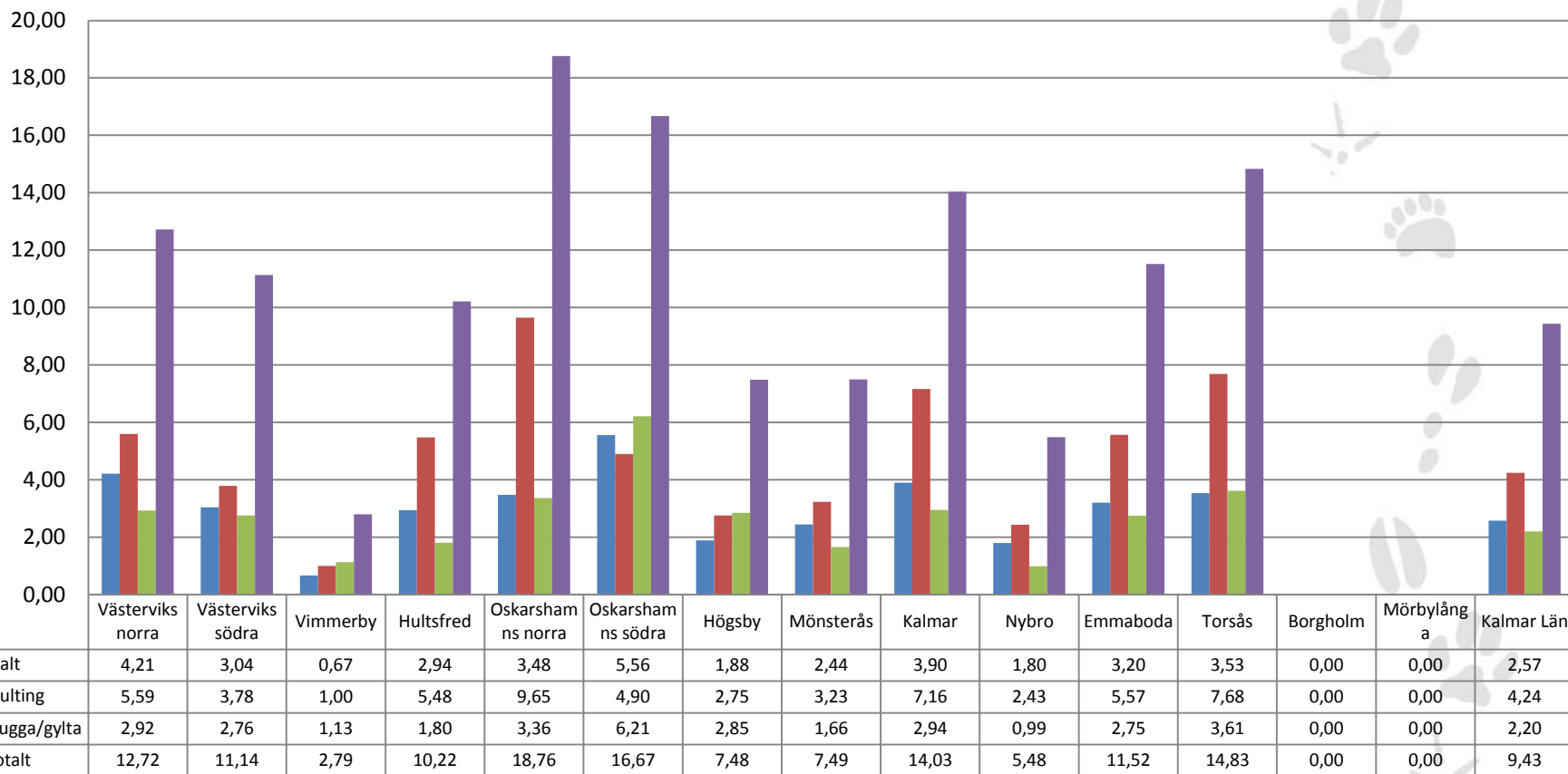

Rovdjur per 1000 ha

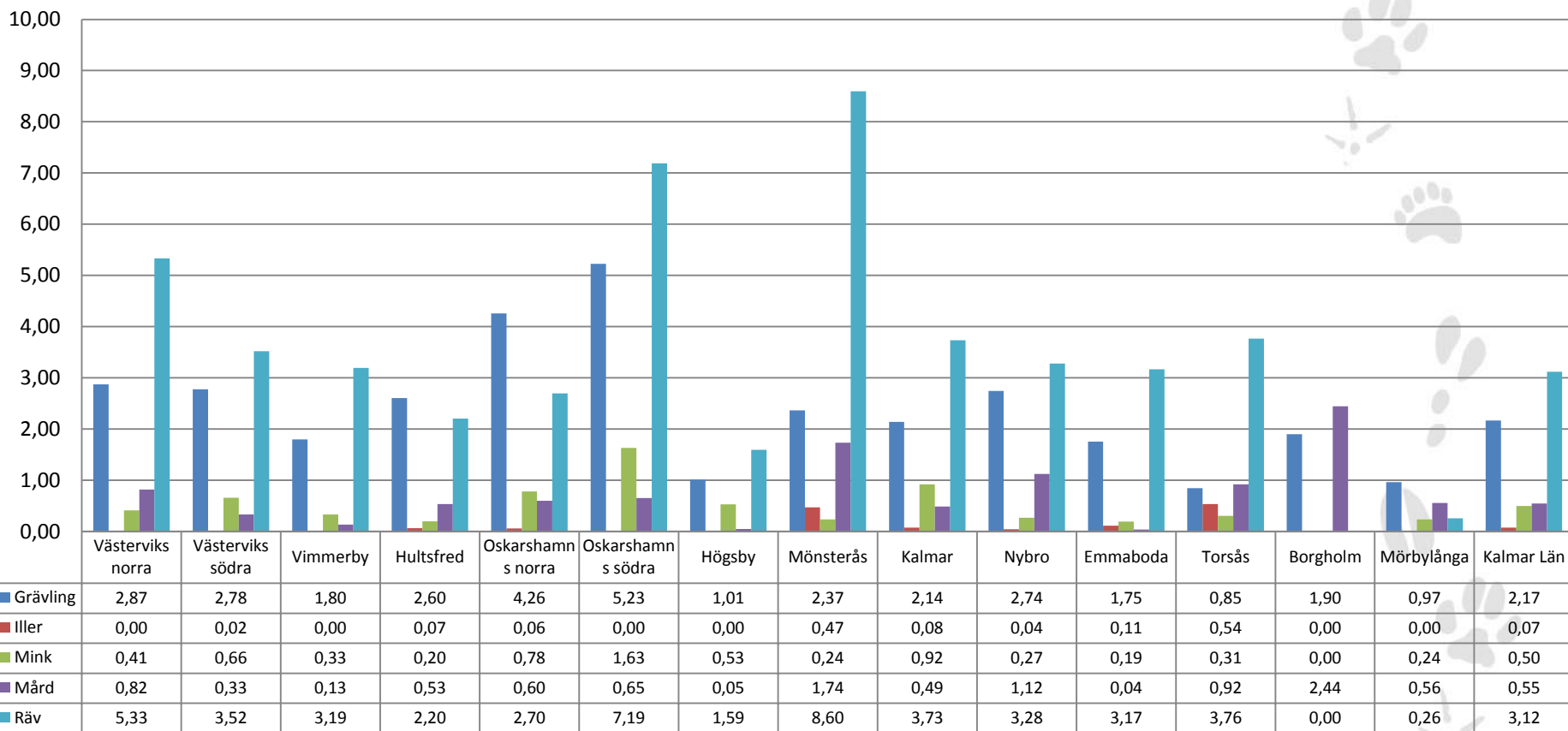

Gnagare per 1000 ha

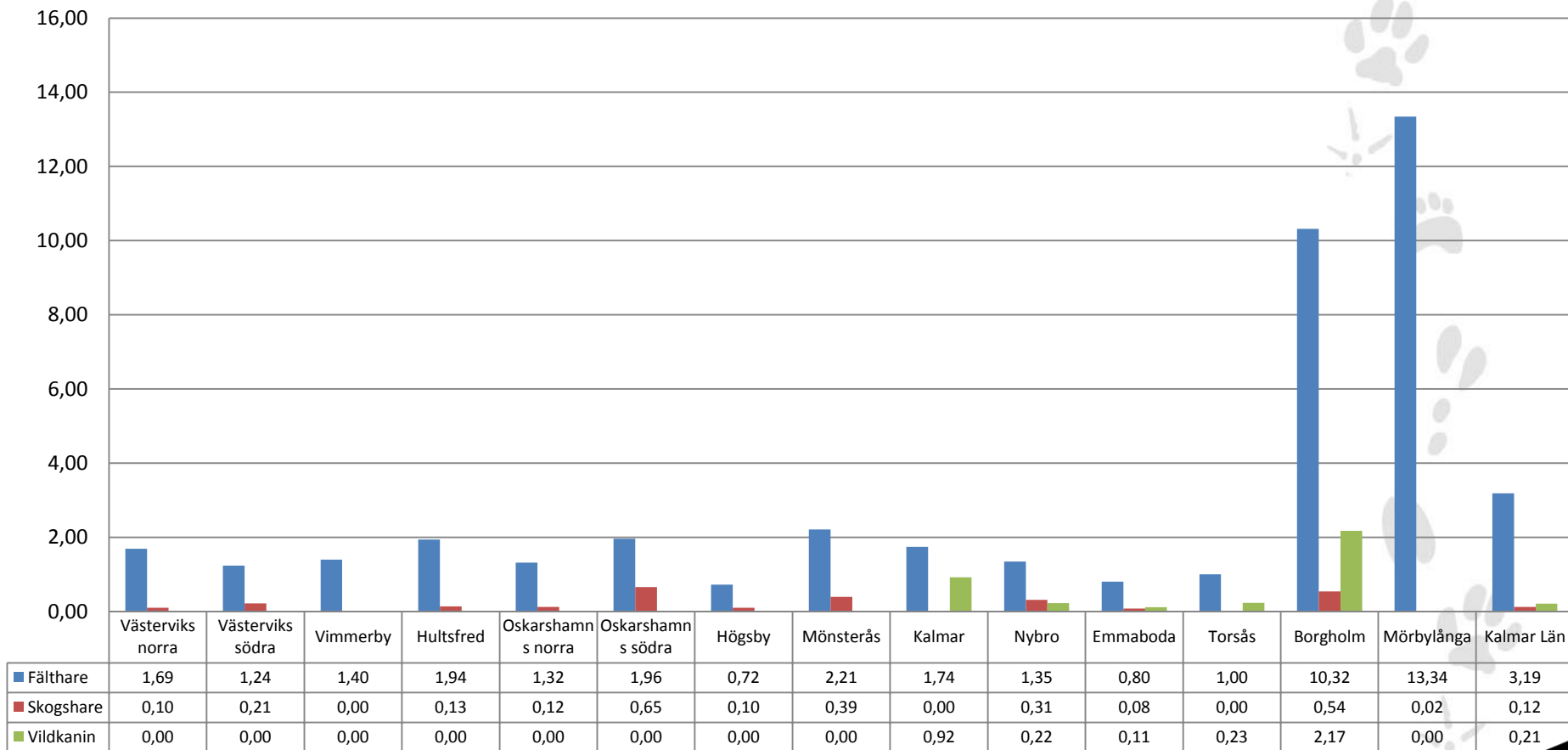

Gäss och änder per 1000 ha

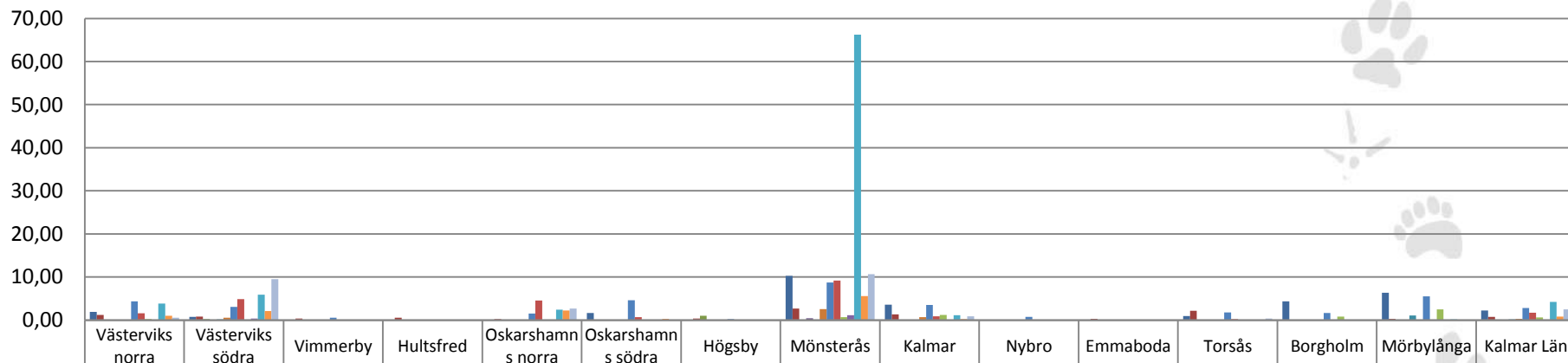

	Västerviks norra	Västerviks södra	Vimmerby	Hultsfred	Oskarshamn s norra	Oskarshamn s södra	Högsby	Mönsterås	Kalmar	Nybro	Emmaboda	Torsås	Borgholm	Mörbylånga	Kalmar Län
■ Grågås	1,90	0,74	0,00	0,00	0,00	1,63	0,00	10,25	3,60	0,00	0,00	0,92	4,34	6,37	2,24
■ Kanadagås	1,18	0,84	0,33	0,53	0,24	0,00	0,34	2,68	1,35	0,04	0,27	2,15	0,00	0,32	0,78
■ Sädgås	0,10	0,25	0,00	0,00	0,00	0,00	1,01	0,00	0,00	0,00	0,00	0,00	0,00	0,00	0,12
■ Alfågel	0,00	0,03	0,00	0,00	0,00	0,00	0,00	0,39	0,00	0,00	0,00	0,00	0,00	0,00	0,02
■ Bläsand	0,00	0,17	0,00	0,00	0,00	0,00	0,00	0,00	0,00	0,00	0,00	0,00	0,00	1,09	0,19
■ Ejder	0,00	0,55	0,00	0,00	0,00	0,00	0,00	2,52	0,71	0,00	0,00	0,00	0,00	0,00	0,31
■ Gräsand	4,36	3,04	0,53	0,00	1,50	4,58	0,24	8,75	3,53	0,72	0,00	1,77	1,63	5,49	2,81
■ Knipa	1,59	4,86	0,00	0,00	4,56	0,65	0,00	9,15	0,88	0,09	0,00	0,23	0,00	0,00	1,74
■ Kricka	0,26	0,08	0,00	0,00	0,00	0,00	0,00	0,71	1,22	0,00	0,00	0,00	0,81	2,49	0,62
■ Småskrake	0,00	0,35	0,00	0,00	0,00	0,00	0,00	1,10	0,00	0,00	0,00	0,00	0,00	0,00	0,11
■ Storskarv	3,85	5,92	0,00	0,00	2,40	0,00	0,00	66,25	1,11	0,00	0,00	0,00	0,00	0,17	4,20
■ Storskrake	1,03	2,10	0,00	0,00	2,22	0,33	0,00	5,60	0,23	0,00	0,00	0,00	0,00	0,00	0,82
■ Vigg	0,56	9,48	0,00	0,00	2,70	0,00	0,00	10,65	0,84	0,00	0,00	0,38	0,00	0,00	2,48

Kråkfåglar per 1000 ha

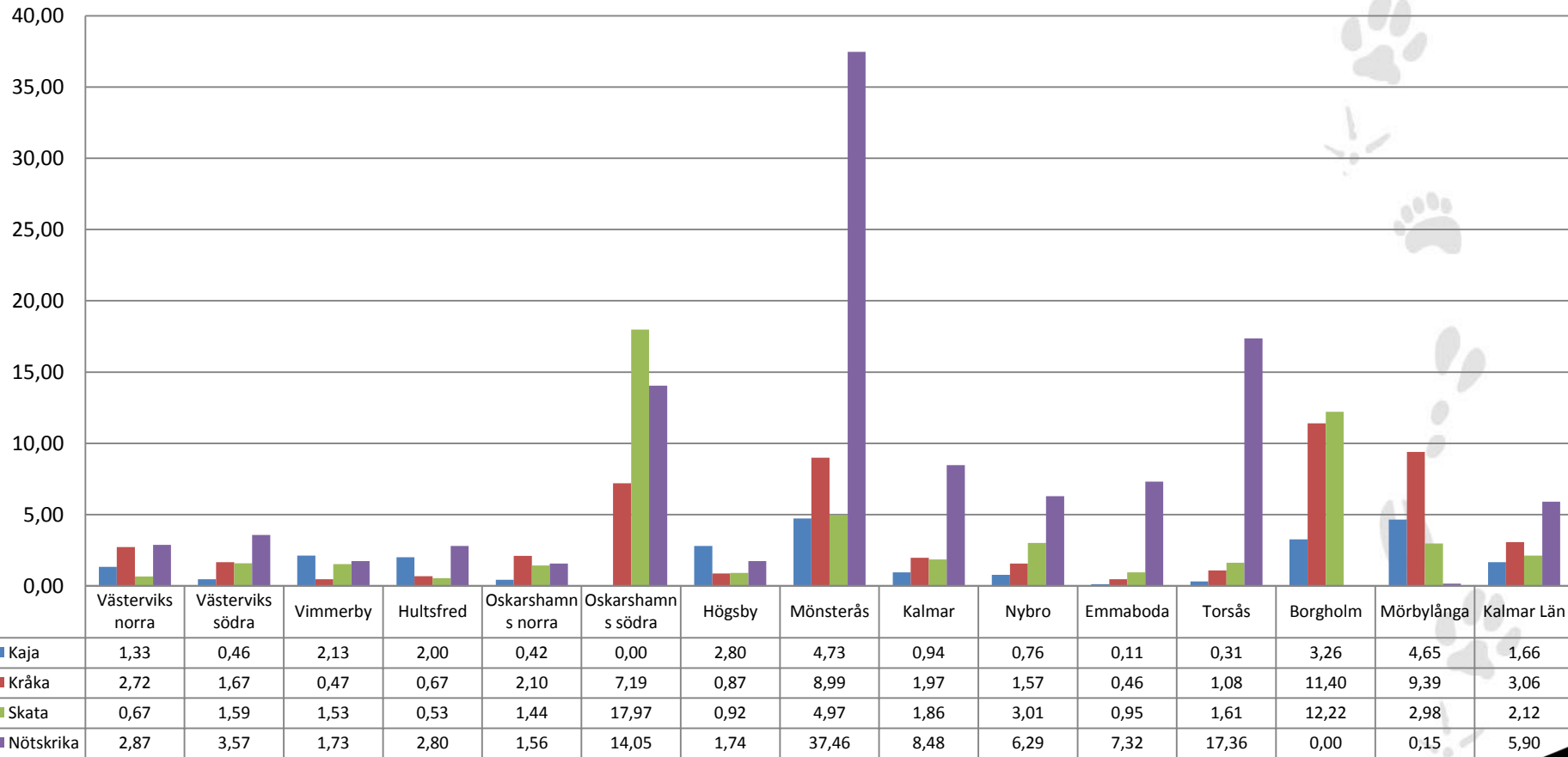

Ringduva per 1000 ha

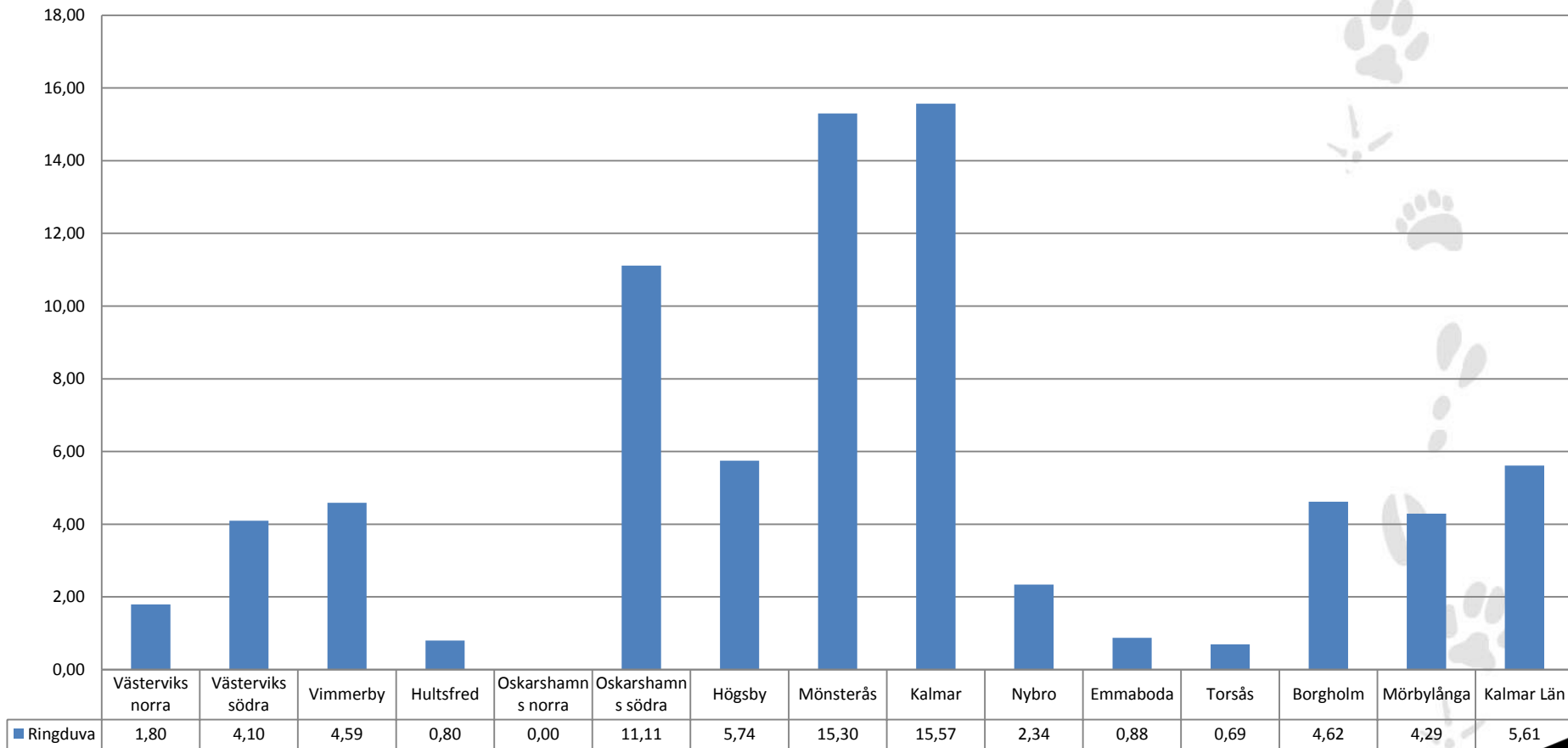

Måsfåglar per 1000 ha

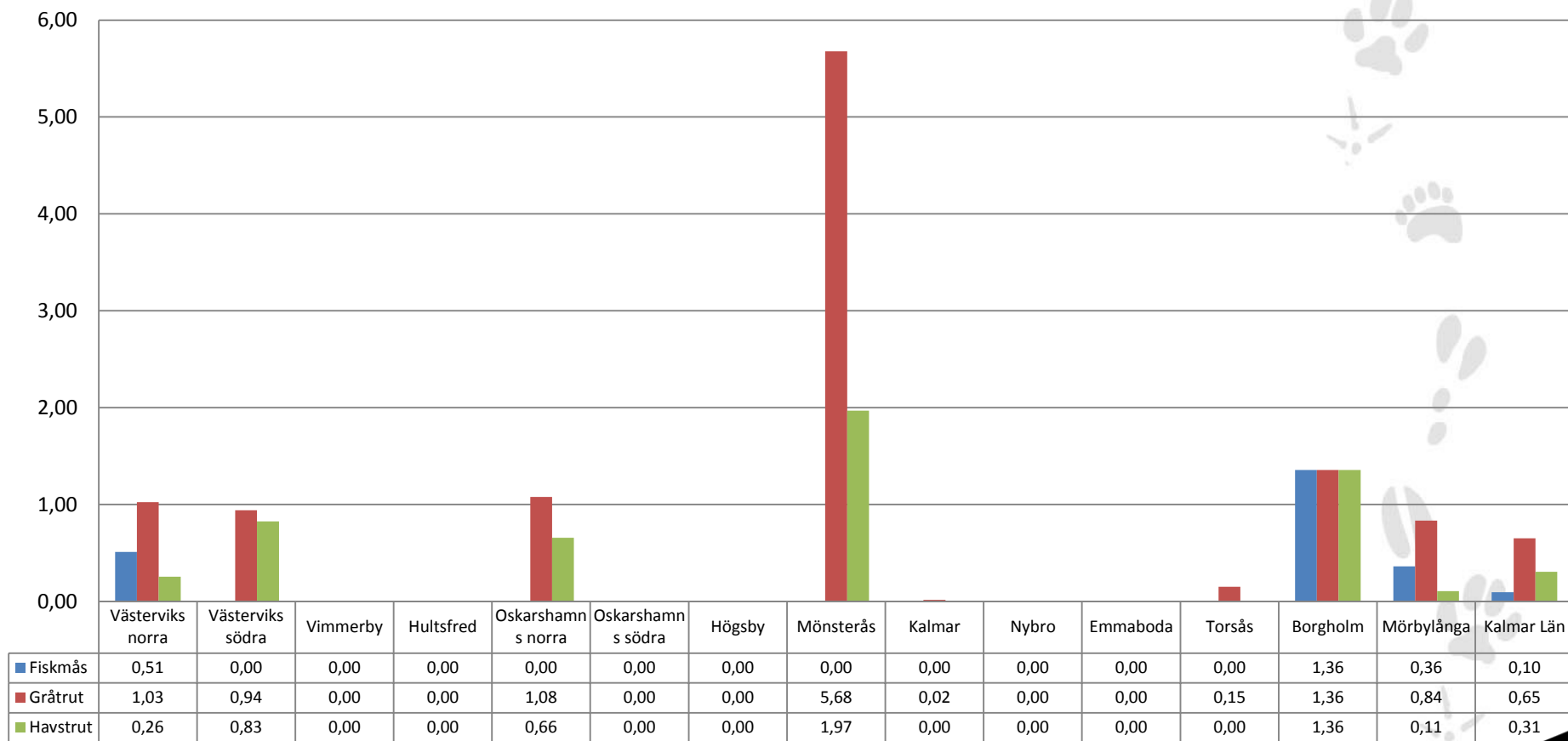

Fälthöns, morkulla och skogshöns per 1000 ha

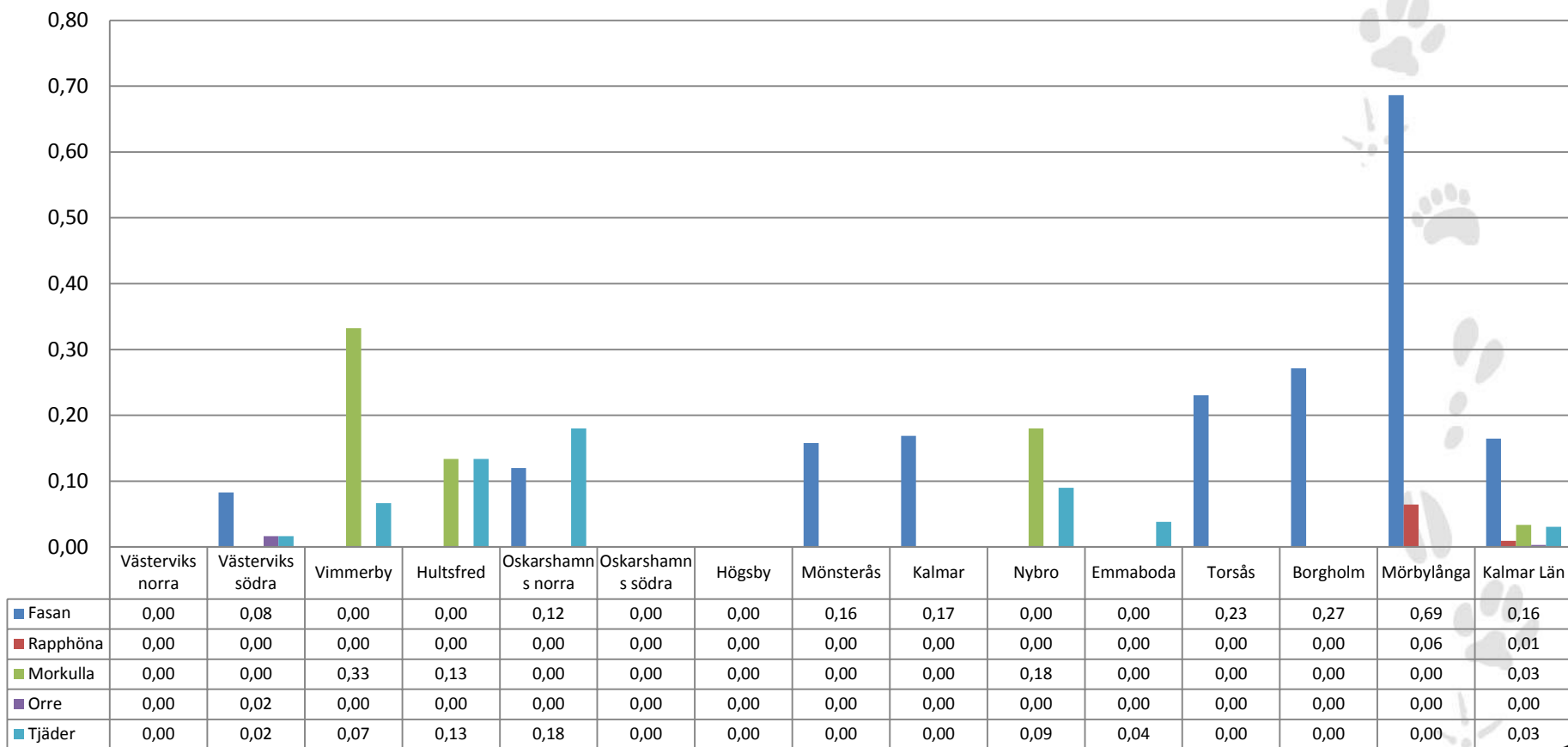

Mufflon per 1000 ha

